



Avenida Graça Aranha 35, Centro, Rio de Janeiro/RJ - CEP 20030-002
Telefones: (21) 3037-6001 ou (21) 3037-6002 - www.ancine.gov.br

TERMO DE REFERÊNCIA

PROCESSO Nº 01416.029663/2017-43

1. OBJETO

1.1. Contratação de pessoa jurídica especializada em serviços comuns de engenharia para construção de vestiários no subsolo do Escritório Central da ANCINE localizado à Avenida Graça Aranha, 35, Centro, no Rio de Janeiro, RJ, conforme condições, quantidades e exigências estabelecidas neste instrumento.

2. JUSTIFICATIVA E OBJETIVO DA CONTRATAÇÃO

2.1. Após diversas inundações provenientes de infiltrações nos banheiros/vestiários do 2º subsolo do imóvel Graça Aranha 35, que são utilizados diariamente por 23 funcionários das equipes de limpeza e manutenção, além de eventuais funcionários de outras contratadas, verificou-se a necessidade de solucionar as causas e recompor as instalações com vistas à obter salubridade além de um mínimo de conforto e atendimento às necessidades das equipes.

2.2. Os banheiros/vestiários do subsolo, que são utilizados diariamente por 23 funcionários das equipes de limpeza e manutenção, além de eventuais funcionários de outras contratadas, dispõe atualmente de 1 chuveiro e 1 vaso sanitário para os homens e 1 chuveiro e 1 vaso sanitário para as mulheres. O objetivo da construção do novo vestiário é duplicar essa disponibilidade, ficando o novo vestiário para uso das mulheres com 2 chuveiros e 2 vasos sanitários, enquanto que os dois vestiários existentes com 1 chuveiro e 1 vaso sanitário passarão a ser de uso dos homens. O objetivo da obra é proporcionar maior conforto aos usuários e diminuir o tempo de espera para uso dos vestiários.

3. DESCRIÇÃO DA SOLUÇÃO

3.1. O objeto será realizado mediante a forma de execução indireta, sob o regime de empreitada global, pelo menor preço global, conforme as especificações deste Termo de Referência.

3.2. A Contratada deverá realizar as seguintes atividades:

3.2.1. Retirada de divisórias de madeira;

3.2.2. Demolição de piso vinílico;

3.2.3. Elevação do piso em 25cm, execução de ralos de drenagem e contrapiso em toda a área de intervenção (banheiros existentes, vestiário novo, casa de máquinas de ar-condicionado e corredores);

3.2.4. Impermeabilização de piso;

3.2.5. Execução de piso em granilite/granitina em toda a área de intervenção (banheiros existentes, vestiário novo, casa de máquinas e corredores);

3.2.6. Reforma dos banheiros existentes (vasos sanitários, lavatórios, ralos secos e ralos sifonados, revestimento cerâmico, forro de gesso, chuveiro elétrico, instalações elétricas, instalações hidráulicas, iluminação, portas, pintura);

3.2.7. Retirada de entulho de obra em cacamba de aço com 5m³;

3.2.8. Construção de novo vestiário (alvenaria, chapisco, emboço, vasos sanitários, lavatórios, ralos secos e ralos sifonados, revestimento cerâmico, forro de gesso, chuveiro elétrico, instalações elétricas,

instalações hidráulicas, iluminação, portas, pintura);

3.2.9. Execução de forro de gesso e pintura acrílica em toda a área de intervenção;

3.2.10. Fornecimento e instalação de portas para a casa de máquinas de ar condicionado e para o depósito de material de limpeza.

4. DA CLASSIFICAÇÃO DOS SERVIÇOS E FORMA DE SELEÇÃO DO FORNECEDOR

4.1. Trata-se de serviço comum de engenharia, sem dedicação exclusiva de mão de obra, a ser contratado mediante licitação, na modalidade pregão, em sua forma eletrônica.

4.2. Os serviços a serem contratados enquadram-se nos pressupostos do Decreto nº 9.507, de 21 de setembro de 2018, não se constituindo em quaisquer das atividades, previstas no art. 3º do aludido decreto, cuja execução indireta é vedada.

4.3. A prestação dos serviços não gera vínculo empregatício entre os empregados da Contratada e a Administração, vedando-se qualquer relação entre estes que caracterize pessoalidade e subordinação direta.

5. REQUISITOS DA CONTRATAÇÃO

5.1. Conforme Estudos Preliminares, os requisitos da contratação abrangem o seguinte:

5.1.1. Serviço de caráter não-continuado, conforme artigo 16, da IN 5;

5.1.2. Os critérios e práticas de sustentabilidade estão especificados no item 10 - obrigações da contratada, do Termo de Referência;

5.1.3. Prazo de execução: 60 dias;

5.1.4. Prazo de vigência contratual: 120 dias;

5.1.5. Cronograma financeiro: Pagamento por etapas concluídas, de acordo com o Cronograma de Execução, Anexo 1D do Termo de Referência;

5.1.6. Considerando tratar-se o objeto de serviços comuns de engenharia, não há necessidade de transferência de tecnologia da contratada para a contratante;

5.1.7. As soluções adotadas são as mais usuais adotadas pelas empresas de engenharia;

5.1.8. Declaração do licitante de que tem pleno conhecimento das condições necessárias para a prestação do serviço;

5.1.9. As obrigações da Contratada e Contratante estão previstas nos itens 9 e 10 do Termo de Referência.

6. VISTORIA PARA A LICITAÇÃO

6.1. A participação na presente licitação pressupõe o pleno conhecimento de todas as condições para execução do objeto constantes dos documentos técnicos que integram o Termo de Referência, podendo a licitante, caso entenda necessário, optar pela realização de vistoria nas instalações do local de execução dos serviços, acompanhado por servidor designado para esse fim, de segunda à sexta-feira, das 9 horas às 18 horas, devendo o agendamento ser efetuado previamente pelo telefone (21) 3037-6272.

6.1.1. Eventuais dúvidas de natureza técnica decorrentes da realização da vistoria deverão ser encaminhadas ao pregoeiro, antes da data fixada para a sessão pública.

6.1.2. A não realização de vistoria não poderá ser alegada como fundamento para o inadimplemento total ou parcial de obrigações previstas em quaisquer documentos integrantes do instrumento convocatório.

6.2. O prazo para vistoria iniciar-se-á no dia útil seguinte ao da publicação do Edital, estendendo-se até o dia útil anterior à data prevista para a abertura da sessão pública, observado o prazo mínimo de oito dias entre a publicação do edital e a apresentação da proposta.

6.3. É de responsabilidade da contratada a ocorrência de eventuais prejuízos ou erros no dimensionamento da proposta, caso a vistoria não seja realizada pela licitante, conforme decisão do TCU (acórdão 3459/2012 - Plenário).

7. MODELO DE EXECUÇÃO DO OBJETO

- 7.1. A execução dos serviços será iniciada na data da ordem de serviço de início, e terá prazo de execução de 60 dias.
- 7.2. A ordem de serviços de início somente será emitida após a apresentação, por parte da contratada, da ART ou RRT correspondente.
- 7.3. O pagamento pelos serviços será feito por etapas concluídas, de acordo com o Cronograma de Execução, Anexo 1D do Termo de Referência.
- 7.4. Os serviços poderão ser rejeitados, no todo ou em parte, quando em desacordo com as especificações constantes neste Termo de Referência e na proposta, devendo ser corrigidos/refeitos/substituídos no prazo fixado pelo fiscal do contrato, às custas da contratada, sem prejuízo da aplicação de penalidades.
- 7.5. O prazo de vigência contratual será de 120 dias.

8. MODELO DE GESTÃO DO CONTRATO E CRITÉRIOS DE MEDIÇÃO

- 8.1. Para a gestão do contrato, serão nomeados um fiscal técnico e um fiscal administrativo, cujas respectivas atribuições estarão indicadas na própria portaria de nomeação.
- 8.2. A Contratada deverá fornecer um endereço de e-mail para comunicação oficial com a fiscalização.
- 8.3. A conformidade dos serviços será avaliada pela fiscalização técnica, segundo os padrões estabelecidos nas normas da ABNT e na legislação municipal aplicável.

9. OBRIGAÇÕES DA CONTRATANTE

- 9.1. Exigir o cumprimento de todas as obrigações assumidas pela Contratada, de acordo com as cláusulas contratuais e os termos de sua proposta;
- 9.2. Exercer o acompanhamento e a fiscalização dos serviços, por servidor ou comissão especialmente designada, anotando em registro próprio as falhas detectadas, indicando dia, mês e ano, bem como o nome dos empregados eventualmente envolvidos, encaminhando os apontamentos à autoridade competente para as providências cabíveis;
- 9.3. Notificar a Contratada por escrito da ocorrência de eventuais imperfeições, falhas ou irregularidades constatadas no curso da execução dos serviços, fixando prazo para a sua correção, certificando-se de que as soluções por ela propostas sejam as mais adequadas;
- 9.4. Pagar à Contratada o valor resultante da prestação do serviço, conforme cronograma físico-financeiro;
- 9.5. Efetuar as retenções tributárias devidas sobre o valor da fatura de serviços da Contratada, em conformidade com o Anexo XI, Item 6 da IN SEGES/MP nº 5/2017;
- 9.6. Fornecer por escrito as informações necessárias para o desenvolvimento dos serviços objeto do contrato;
- 9.7. Realizar avaliações periódicas da qualidade dos serviços, após seu recebimento;
- 9.8. Arquivamento, entre outros documentos, de projetos, "as built", especificações técnicas, orçamentos, termos de recebimento, contratos e aditamentos, relatórios de inspeções técnicas após o recebimento do serviço e notificações expedidas.

10. OBRIGAÇÕES DA CONTRATADA

- 10.1. Executar os serviços conforme especificações deste Termo de Referência e de sua proposta, com a alocação dos empregados necessários ao perfeito cumprimento das cláusulas contratuais, além de fornecer e utilizar os materiais e equipamentos, ferramentas e utensílios necessários, na qualidade e quantidade mínimas especificadas neste Termo de Referência e em sua proposta;
- 10.2. Reparar, corrigir, remover ou substituir, às suas expensas, no total ou em parte, no prazo fixado pelo fiscal do contrato, os serviços efetuados em que se verificarem vícios, defeitos ou incorreções resultantes da execução ou dos materiais empregados;
- 10.3. Responsabilizar-se pelos vícios e danos decorrentes da execução do objeto, de acordo com os

artigos 14 e 17 a 27, do Código de Defesa do Consumidor (Lei nº 8.078, de 1990), ficando a Contratante autorizada a descontar da garantia prestada, caso exigida no edital, ou dos pagamentos devidos à Contratada, o valor correspondente aos danos sofridos;

10.4. Utilizar empregados habilitados e com conhecimentos básicos dos serviços a serem executados, em conformidade com as normas e determinações em vigor;

10.5. Vedar a utilização, na execução dos serviços, de empregado que seja familiar de agente público ocupante de cargo em comissão ou função de confiança no órgão Contratante, nos termos do artigo 7º do Decreto nº 7.203, de 2010;

10.6. Quando não for possível a verificação da regularidade no Sistema de Cadastro de Fornecedores – SICAF, a empresa contratada deverá entregar ao setor responsável pela fiscalização do contrato, até o dia trinta do mês seguinte ao da prestação dos serviços, os seguintes documentos: 1) prova de regularidade relativa à Seguridade Social; 2) certidão conjunta relativa aos tributos federais e à Dívida Ativa da União; 3) certidões que comprovem a regularidade perante as Fazendas Estadual, Distrital e Municipal do domicílio ou sede do contratado; 4) Certidão de Regularidade do FGTS – CRF; e 5) Certidão Negativa de Débitos Trabalhistas – CNDT, conforme alínea "c" do item 10.2 do Anexo VIII-B da IN SEGES/MP n. 5/2017;

10.7. Responsabilizar-se pelo cumprimento das obrigações previstas em Acordo, Convenção, Dissídio Coletivo de Trabalho ou equivalentes das categorias abrangidas pelo contrato, por todas as obrigações trabalhistas, sociais, previdenciárias, tributárias e as demais previstas em legislação específica, cuja inadimplência não transfere a responsabilidade à Contratante;

10.8. Comunicar ao Fiscal do contrato, no prazo de 24 (vinte e quatro) horas, qualquer ocorrência anormal ou acidente que se verifique no local dos serviços.

10.9. Assegurar aos seus trabalhadores ambiente de trabalho, inclusive equipamentos e instalações, em condições adequadas ao cumprimento das normas de saúde, segurança e bem-estar no trabalho;

10.10. Prestar todo esclarecimento ou informação solicitada pela Contratante ou por seus prepostos, garantindo-lhes o acesso, a qualquer tempo, ao local dos trabalhos, bem como aos documentos relativos à execução do empreendimento.

10.11. Paralisar, por determinação da Contratante, qualquer atividade que não esteja sendo executada de acordo com a boa técnica ou que ponha em risco a segurança de pessoas ou bens de terceiros.

10.12. Promover a guarda, manutenção e vigilância de materiais, ferramentas, e tudo o que for necessário à execução dos serviços, durante a vigência do contrato.

10.13. Promover a organização técnica e administrativa dos serviços, de modo a conduzi-los eficaz e eficientemente, de acordo com os documentos e especificações que integram este Termo de Referência, no prazo determinado.

10.14. Conduzir os trabalhos com estrita observância às normas da legislação pertinente, cumprindo as determinações dos Poderes Públicos, mantendo sempre limpo o local dos serviços e nas melhores condições de segurança, higiene e disciplina.

10.15. Submeter previamente, por escrito, à Contratante, para análise e aprovação, quaisquer mudanças nos métodos executivos que fujam às especificações do memorial descritivo.

10.16. Não permitir a utilização de qualquer trabalho do menor de dezesesseis anos, exceto na condição de aprendiz para os maiores de quatorze anos; nem permitir a utilização do trabalho do menor de dezoito anos em trabalho noturno, perigoso ou insalubre;

10.17. Manter durante toda a vigência do contrato, em compatibilidade com as obrigações assumidas, todas as condições de habilitação e qualificação exigidas na licitação;

10.18. Cumprir, durante todo o período de execução do contrato, a reserva de cargos prevista em lei para pessoa com deficiência ou para reabilitado da Previdência Social, bem como as regras de acessibilidade previstas na legislação, quando a contratada houver se beneficiado da preferência estabelecida pela Lei nº 13.146, de 2015.

10.19. Guardar sigilo sobre todas as informações obtidas em decorrência do cumprimento do

contrato;

10.20. Arcar com o ônus decorrente de eventual equívoco no dimensionamento dos quantitativos de sua proposta, inclusive quanto aos custos variáveis decorrentes de fatores futuros e incertos, tais como os valores providos com o quantitativo de vale transporte, devendo complementá-los, caso o previsto inicialmente em sua proposta não seja satisfatório para o atendimento do objeto da licitação, exceto quando ocorrer algum dos eventos arrolados nos incisos do § 1º do art. 57 da Lei nº 8.666, de 1993.

10.21. Cumprir, além dos postulados legais vigentes de âmbito federal, estadual ou municipal, as normas de segurança da Contratante;

10.22. Prestar os serviços dentro dos parâmetros e rotinas estabelecidos, fornecendo todos os materiais, equipamentos e utensílios em quantidade, qualidade e tecnologia adequadas, com a observância às recomendações aceitas pela boa técnica, normas e legislação;

10.23. Assegurar à CONTRATANTE, em conformidade com o previsto no subitem 6.1, “a” e “b”, do Anexo VII – F da Instrução Normativa SEGES/MP nº 5, de 25/05/2017:

10.23.1. O direito de propriedade intelectual dos produtos desenvolvidos, inclusive sobre as eventuais adequações e atualizações que vierem a ser realizadas, logo após o recebimento de cada parcela, de forma permanente, permitindo à Contratante distribuir, alterar e utilizar os mesmos sem limitações;

10.23.2. Os direitos autorais da solução, do projeto, de suas especificações técnicas, da documentação produzida e congêneres, e de todos os demais produtos gerados na execução do contrato, inclusive aqueles produzidos por terceiros subcontratados, ficando proibida a sua utilização sem que exista autorização expressa da Contratante, sob pena de multa, sem prejuízo das sanções civis e penais cabíveis.

10.24. Manter os empregados nos horários predeterminados pela Contratante;

10.25. Apresentar os empregados devidamente identificados por meio de crachá;

10.26. Apresentar à Contratante, quando for o caso, a relação nominal dos empregados que adentrarão no órgão para a execução do serviço;

10.27. Observar os preceitos da legislação sobre a jornada de trabalho, conforme a categoria profissional;

10.28. Atender às solicitações da Contratante quanto à substituição dos empregados alocados, no prazo fixado pela fiscalização do contrato, nos casos em que ficar constatado descumprimento das obrigações relativas à execução do serviço, conforme descrito neste Termo de Referência;

10.29. Instruir seus empregados quanto à necessidade de acatar as Normas Internas da Contratante;

10.30. Instruir seus empregados a respeito das atividades a serem desempenhadas, alertando-os a não executarem atividades não abrangidas pelo contrato, devendo a Contratada relatar à Contratante toda e qualquer ocorrência neste sentido, a fim de evitar desvio de função;

10.31. Manter preposto aceito pela Contratante nos horários e locais de prestação de serviço para representá-la na execução do contrato com capacidade para tomar decisões compatíveis com os compromissos assumidos;

10.32. Instruir os seus empregados, quanto à prevenção de incêndios nas áreas da Contratante;

10.33. Adotar as providências e precauções necessárias, inclusive consulta nos respectivos órgãos, se necessário for, a fim de que não venham a ser danificadas as redes hidrossanitárias, elétricas e de comunicação.

10.34. Providenciar junto ao CREA e/ou ao CAU-BR as Anotações e Registros de Responsabilidade Técnica referentes ao objeto do contrato e especialidades pertinentes, nos termos das normas pertinentes (Leis ns. 6.496/77 e 12.378/2010);

10.35. Obter junto aos órgãos competentes, conforme o caso, as licenças necessárias e demais documentos e autorizações exigíveis, na forma da legislação aplicável;

10.36. Elaborar o Diário de Obra, incluindo diariamente, pelo Engenheiro preposto responsável, as

informações sobre o andamento do empreendimento, tais como, número de funcionários, de equipamentos, condições de trabalho, condições meteorológicas, serviços executados, registro de ocorrências e outros fatos relacionados, bem como os comunicados à Fiscalização e situação das atividades em relação ao cronograma previsto.

10.37. Refazer, às suas expensas, os trabalhos executados em desacordo com o estabelecido no instrumento contratual, neste Termo de Referência e seus anexos, bem como substituir aqueles realizados com materiais defeituosos ou com vício de construção, pelo prazo de 05 (cinco) anos, contado da data de emissão do Termo de Recebimento Definitivo.

10.38. Utilizar somente matéria-prima florestal procedente, nos termos do artigo 11 do Decreto nº 5.975, de 2006, de: (a) manejo florestal, realizado por meio de Plano de Manejo Florestal Sustentável - PMFS devidamente aprovado pelo órgão competente do Sistema Nacional do Meio Ambiente - SISNAMA; (b) supressão da vegetação natural, devidamente autorizada pelo órgão competente do Sistema Nacional do Meio Ambiente - SISNAMA; (c) florestas plantadas; e (d) outras fontes de biomassa florestal, definidas em normas específicas do órgão ambiental competente.

10.39. Comprovar a procedência legal dos produtos ou subprodutos florestais utilizados em cada etapa da execução contratual, nos termos do artigo 4º, inciso IX, da Instrução Normativa SLTI/MP nº 1, de 19/01/2010, por ocasião da respectiva medição, mediante a apresentação dos seguintes documentos, conforme o caso:

10.39.1. Cópias autenticadas das notas fiscais de aquisição dos produtos ou subprodutos florestais;

10.39.2. Cópia dos Comprovantes de Registro do fornecedor e do transportador dos produtos ou subprodutos florestais junto ao Cadastro Técnico Federal de Atividades Potencialmente Poluidoras ou Utilizadoras de Recursos Ambientais - CTF, mantido pelo IBAMA, quando tal inscrição for obrigatória, acompanhados dos respectivos Certificados de Regularidade válidos, conforme artigo 17, inciso II, da Lei nº 6.938, de 1981, e Instrução Normativa IBAMA nº 05, de 15/03/2014, e legislação correlata;

10.39.3. Documento de Origem Florestal – DOF, instituído pela Portaria nº 253, de 18/08/2006, do Ministério do Meio Ambiente, e Instrução Normativa IBAMA nº 21, de 24/12/2014, quando se tratar de produtos ou subprodutos florestais de origem nativa cujo transporte e armazenamento exijam a emissão de tal licença obrigatória.

10.39.3.1. Caso os produtos ou subprodutos florestais utilizados na execução contratual tenham origem em Estado que possua documento de controle próprio, a CONTRATADA deverá apresentá-lo, em complementação ao DOF, a fim de demonstrar a regularidade do transporte e armazenamento nos limites do território estadual.

10.40. Observar as diretrizes, critérios e procedimentos para a gestão dos resíduos da construção civil estabelecidos na Resolução nº 307, de 05/07/2002, com as alterações posteriores, do Conselho Nacional de Meio Ambiente - CONAMA, conforme artigo 4º, §§ 2º e 3º, da Instrução Normativa SLTI/MP nº 1, de 19/01/2010, nos seguintes termos:

10.40.1. O gerenciamento dos resíduos originários da contratação deverá obedecer às diretrizes técnicas e procedimentos do Programa Municipal de Gerenciamento de Resíduos da Construção Civil, ou do Projeto de Gerenciamento de Resíduos da Construção Civil apresentado ao órgão competente, conforme o caso;

10.40.2. Nos termos dos artigos 3º e 10º da Resolução CONAMA nº 307, de 05/07/2002, a CONTRATADA deverá providenciar a destinação ambientalmente adequada dos resíduos da construção civil originários da contratação, obedecendo, no que couber, aos seguintes procedimentos:

10.40.2.1. resíduos Classe A (reutilizáveis ou recicláveis como agregados): deverão ser reutilizados ou reciclados na forma de agregados, ou encaminhados a aterros de resíduos classe A de reservação de material

para usos futuros;

10.40.2.2. resíduos Classe B (recicláveis para outras destinações): deverão ser reutilizados, reciclados ou encaminhados a áreas de armazenamento temporário, sendo dispostos de modo a permitir a sua utilização ou reciclagem futura;

10.40.2.3. resíduos Classe C (para os quais não foram desenvolvidas tecnologias ou aplicações economicamente viáveis que permitam a sua reciclagem/recuperação): deverão ser armazenados, transportados e destinados em conformidade com as normas técnicas específicas;

10.40.2.4. resíduos Classe D (perigosos, contaminados ou prejudiciais à saúde): deverão ser armazenados, transportados, reutilizados e destinados em conformidade com as normas técnicas específicas.

10.40.2.5. Em nenhuma hipótese a Contratada poderá dispor os resíduos originários da contratação em aterros de resíduos sólidos urbanos, áreas de “bota fora”, encostas, corpos d’água, lotes vagos e áreas protegidas por Lei, bem como em áreas não licenciadas;

10.40.2.6. Para fins de fiscalização do fiel cumprimento do Programa Municipal de Gerenciamento de Resíduos da Construção Civil, ou do Projeto de Gerenciamento de Resíduos da Construção Civil, conforme o caso, a contratada comprovará, sob pena de multa, que todos os resíduos removidos estão acompanhados de Controle de Transporte de Resíduos, em conformidade com as normas da Agência Brasileira de Normas Técnicas - ABNT, ABNT NBR ns. 15.112, 15.113, 15.114, 15.115 e 15.116, de 2004.

10.41. Observar as seguintes diretrizes de caráter ambiental:

10.41.1. Qualquer instalação, equipamento ou processo, situado em local fixo, que libere ou emita matéria para a atmosfera, por emissão pontual ou fugitiva, utilizado na execução contratual, deverá respeitar os limites máximos de emissão de poluentes admitidos na Resolução CONAMA nº 382, de 26/12/2006, e legislação correlata, de acordo com o poluente e o tipo de fonte;

10.41.2. Na execução contratual, conforme o caso, a emissão de ruídos não poderá ultrapassar os níveis considerados aceitáveis pela Norma NBR-10.151 - Avaliação do Ruído em Áreas Habitadas visando o conforto da comunidade, da Associação Brasileira de Normas Técnicas - ABNT, ou aqueles estabelecidos na NBR-10.152 - Níveis de Ruído para conforto acústico, da Associação Brasileira de Normas Técnicas - ABNT, nos termos da Resolução CONAMA nº 01, de 08/03/90, e legislação correlata;

10.41.3. Nos termos do artigo 4º, § 3º, da Instrução Normativa SLTI/MP nº 1, de 19/01/2010, deverão ser utilizados, na execução contratual, agregados reciclados, sempre que existir a oferta de tais materiais, capacidade de suprimento e custo inferior em relação aos agregados naturais, inserindo-se na planilha de formação de preços os custos correspondentes;

10.42. Responder por qualquer acidente de trabalho na execução dos serviços, por uso indevido de patentes registradas em nome de terceiros, por danos resultantes de defeitos ou incorreções dos serviços ou dos bens da Contratante, de seus funcionários ou de terceiros, ainda que ocorridos em via pública junto ao serviço de engenharia.

10.43. Realizar, conforme o caso, por meio de laboratórios previamente aprovados pela fiscalização e sob suas custas, os testes, ensaios, exames e provas necessárias ao controle de qualidade dos materiais, serviços e equipamentos a serem aplicados nos trabalhos, conforme procedimento previsto neste Termo de Referência e demais documentos anexos;

10.44. Providenciar, conforme o caso, as ligações definitivas das utilidades previstas no projeto (água, esgoto, gás, energia elétrica, telefone, etc.), bem como atuar junto aos órgãos federais, estaduais e municipais e concessionárias de serviços públicos para a obtenção de licenças e regularização dos serviços e atividades concluídas (ex.: Habite-se, Licença Ambiental de Operação etc.);

10.45. Em se tratando do regime empreitada por preço global ou empreitada integral a participação na licitação ou a assinatura do contrato implica a concordância do licitante ou contratado com a adequação de todos os projetos anexos ao edital, de modo que eventuais alegações de falhas ou omissões em qualquer das peças, orçamentos, plantas, especificações, memoriais e estudos técnicos preliminares dos projetos não poderão ultrapassar, no seu conjunto, a dez por cento do valor total do futuro contrato, nos termos do art. 13, II do Decreto n. 7.983/2013.

11. DA SUBCONTRATAÇÃO

11.1. Não será admitida a subcontratação do objeto licitatório.

12. ALTERAÇÃO SUBJETIVA

12.1. É admissível a fusão, cisão ou incorporação da contratada com/em outra pessoa jurídica, desde que sejam observados pela nova pessoa jurídica todos os requisitos de habilitação exigidos na licitação original; sejam mantidas as demais cláusulas e condições do contrato; não haja prejuízo à execução do objeto pactuado e haja a anuência expressa da Administração à continuidade do contrato.

13. CONTROLE E FISCALIZAÇÃO DA EXECUÇÃO

13.1. O acompanhamento e a fiscalização da execução do contrato consistem na verificação da conformidade da prestação dos serviços, dos materiais, técnicas e equipamentos empregados, de forma a assegurar o perfeito cumprimento do ajuste, que serão exercidos por um ou mais representantes da Contratante, especialmente designados, na forma dos arts. 67 e 73 da Lei nº 8.666, de 1993.

13.2. O representante da Contratante deverá ter a qualificação necessária para o acompanhamento e controle da execução dos serviços e do contrato.

13.3. A verificação da adequação da prestação do serviço deverá ser realizada com base nos critérios previstos neste Termo de Referência.

13.4. O representante da Contratante deverá promover o registro das ocorrências verificadas, adotando as providências necessárias ao fiel cumprimento das cláusulas contratuais, conforme o disposto nos §§ 1º e 2º do art. 67 da Lei nº 8.666, de 1993.

13.5. O descumprimento total ou parcial das obrigações e responsabilidades assumidas pela Contratada, sobretudo quanto às obrigações e encargos sociais e trabalhistas, ensejará a aplicação de sanções administrativas, previstas neste Termo de Referência e na legislação vigente, podendo culminar em rescisão contratual, conforme disposto nos artigos 77 e 87 da Lei nº 8.666, de 1993.

13.6. As atividades de gestão e fiscalização da execução contratual devem ser realizadas de forma preventiva, rotineira e sistemática, podendo ser exercidas por servidores, equipe de fiscalização ou único servidor, desde que, no exercício dessas atribuições, fique assegurada a distinção dessas atividades e, em razão do volume de trabalho, não comprometa o desempenho de todas as ações relacionadas à Gestão do Contrato.

13.7. Em hipótese alguma, será admitido que a própria CONTRATADA materialize a avaliação de desempenho e qualidade da prestação dos serviços realizada.

13.8. A CONTRATADA poderá apresentar justificativa para a prestação do serviço com menor nível de conformidade, que poderá ser aceita pelo fiscal técnico, desde que comprovada a excepcionalidade da ocorrência, resultante exclusivamente de fatores imprevisíveis e alheios ao controle do prestador.

13.9. As disposições previstas nesta cláusula não excluem o disposto no Anexo VIII da Instrução Normativa SEGES/MP nº 05, de 2017, aplicável no que for pertinente à contratação.

13.10. A fiscalização de que trata esta cláusula não exclui nem reduz a responsabilidade da Contratada, inclusive perante terceiros, por qualquer irregularidade, ainda que resultante de imperfeições técnicas, vícios redibitórios, ou emprego de material inadequado ou de qualidade inferior e, na ocorrência desta, não implica em corresponsabilidade da Contratante ou de seus agentes e prepostos, de conformidade com o art. 70 da Lei nº 8.666, de 1993.

14. RECEBIMENTO E ACEITAÇÃO DO OBJETO

14.1. A emissão da Nota Fiscal/Fatura deve ser precedida do recebimento provisório ou definitivo dos serviços.

14.2. O recebimento provisório ou definitivo do objeto não exclui a responsabilidade da Contratada pelos prejuízos resultantes da incorreta execução do contrato, ou, em qualquer época, das garantias concedidas e das responsabilidades assumidas em contrato e por força das disposições legais em vigor.

14.3. Os serviços poderão ser rejeitados, no todo ou em parte, quando em desacordo com as especificações constantes neste Termo de Referência e na proposta, devendo ser corrigidos/refeitos/substituídos no prazo fixado pelo fiscal do contrato, às custas da Contratada, sem prejuízo da aplicação de penalidades.

15. PAGAMENTO

- 15.1. O pagamento será efetuado pela Contratante no prazo de 30 dias, contados do recebimento da Nota Fiscal/Fatura.
- 15.1.1. Os pagamentos decorrentes de despesas cujos valores não ultrapassem o limite de que trata o inciso II do art. 24 da Lei 8.666, de 1993, deverão ser efetuados no prazo de até 5 (cinco) dias úteis, contados da data da apresentação da Nota Fiscal/Fatura, nos termos do art. 5º, § 3º, da Lei nº 8.666, de 1993.
- 15.2. A emissão da Nota Fiscal/Fatura será precedida do recebimento provisório ou definitivo do serviço, conforme este Termo de Referência.
- 15.3. A Nota Fiscal ou Fatura deverá ser obrigatoriamente acompanhada da comprovação da regularidade fiscal, constatada por meio de consulta *on-line* ao SICAF ou, na impossibilidade de acesso ao referido Sistema, mediante consulta aos sítios eletrônicos oficiais ou à documentação mencionada no art. 29 da Lei nº 8.666, de 1993.
- 15.3.1. Constatando-se, junto ao SICAF, a situação de irregularidade do fornecedor contratado, deverão ser tomadas as providências previstas no art. 31 da Instrução Normativa nº 3, de 26 de abril de 2018.
- 15.4. O setor competente para proceder o pagamento deve verificar se a Nota Fiscal ou Fatura apresentada expressa os elementos necessários e essenciais do documento, tais como:
- 15.4.1. o prazo de validade;
- 15.4.2. a data da emissão;
- 15.4.3. os dados do contrato e do órgão contratante;
- 15.4.4. o período de prestação dos serviços;
- 15.4.5. o valor a pagar; e
- 15.4.6. eventual destaque do valor de retenções tributárias cabíveis.
- 15.5. Havendo erro na apresentação da Nota Fiscal/Fatura, ou circunstância que impeça a liquidação da despesa, o pagamento ficará sobrestado até que a Contratada providencie as medidas saneadoras. Nesta hipótese, o prazo para pagamento iniciar-se-á após a comprovação da regularização da situação, não acarretando qualquer ônus para a Contratante;
- 15.6. Nos termos do item 1, do Anexo VIII-A da Instrução Normativa SEGES/MP nº 05, de 2017, será efetuada a retenção ou glosa no pagamento, proporcional à irregularidade verificada, sem prejuízo das sanções cabíveis, caso se constate que a Contratada:
- 15.6.1. não produziu os resultados acordados;
- 15.6.2. deixou de executar as atividades contratadas, ou não as executou com a qualidade mínima exigida;
- 15.6.3. deixou de utilizar os materiais e recursos humanos exigidos para a execução do serviço, ou utilizou-os com qualidade ou quantidade inferior à demandada.
- 15.7. Será considerada data do pagamento o dia em que constar como emitida a ordem bancária para pagamento.
- 15.8. Antes de cada pagamento à contratada, será realizada consulta ao SICAF para verificar a manutenção das condições de habilitação exigidas no edital.
- 15.9. Constatando-se, junto ao SICAF, a situação de irregularidade da contratada, será providenciada sua notificação, por escrito, para que, no prazo de 5 (cinco) dias úteis, regularize sua situação ou, no mesmo prazo, apresente sua defesa. O prazo poderá ser prorrogado uma vez, por igual período, a critério da contratante.
- 15.10. Previamente à emissão de nota de empenho e a cada pagamento, a Administração deverá realizar consulta ao SICAF para identificar possível suspensão temporária de participação em licitação, no âmbito do órgão ou entidade, proibição de contratar com o Poder Público, bem como ocorrências impeditivas

indiretas, observado o disposto no art. 29, da Instrução Normativa SEGES/MP nº 3, de 26 de abril de 2018.

15.11. Não havendo regularização ou sendo a defesa considerada improcedente, a contratante deverá comunicar aos órgãos responsáveis pela fiscalização da regularidade fiscal quanto à inadimplência da contratada, bem como quanto à existência de pagamento a ser efetuado, para que sejam acionados os meios pertinentes e necessários para garantir o recebimento de seus créditos.

15.12. Persistindo a irregularidade, a contratante deverá adotar as medidas necessárias à rescisão contratual nos autos do processo administrativo correspondente, assegurada à contratada a ampla defesa.

15.13. Havendo a efetiva execução do objeto, os pagamentos serão realizados normalmente, até que se decida pela rescisão do contrato, caso a contratada não regularize sua situação junto ao SICAF.

15.13.1. Será rescindido o contrato em execução com a contratada inadimplente no SICAF, salvo por motivo de economicidade, segurança nacional ou outro de interesse público de alta relevância, devidamente justificado, em qualquer caso, pela máxima autoridade da contratante.

15.14. Quando do pagamento, será efetuada a retenção tributária prevista na legislação aplicável, nos termos do item 6 do Anexo XI da IN SEGES/MP n. 5/2017, quando couber.

15.15. É vedado o pagamento, a qualquer título, por serviços prestados, à empresa privada que tenha em seu quadro societário servidor público da ativa do órgão contratante, com fundamento na Lei de Diretrizes Orçamentárias vigente.

15.16. Nos casos de eventuais atrasos de pagamento, desde que a Contratada não tenha concorrido, de alguma forma, para tanto, fica convencionado que a taxa de compensação financeira devida pela Contratante, entre a data do vencimento e o efetivo adimplemento da parcela é calculada mediante a aplicação da seguinte fórmula:

$EM = I \times N \times VP$, sendo:

EM = Encargos moratórios;

N = Número de dias entre a data prevista para o pagamento e a do efetivo pagamento;

VP = Valor da parcela a ser paga.

I = Índice de compensação financeira = 0,00016438.

16. REAJUSTE

16.1. Os preços são fixos e irrevogáveis no prazo de um ano contado da data de apresentação da proposta.

17. GARANTIA DA EXECUÇÃO

17.1. O adjudicatário prestará garantia de execução do contrato, nos moldes do art. 56 da Lei nº 8.666, de 1993, com validade durante a execução do contrato e por 90 (noventa) dias após o término da vigência contratual, em valor correspondente a 5% (cinco por cento) do valor total do contrato.

17.2. No prazo máximo de 10 (dez) dias úteis, prorrogáveis por igual período, a critério do contratante, contados da assinatura do contrato, a contratada deverá apresentar comprovante de prestação de garantia, podendo optar por caução em dinheiro ou títulos da dívida pública, seguro-garantia ou fiança bancária.

17.2.1. A inobservância do prazo fixado para apresentação da garantia acarretará a aplicação de multa de 0,07% (sete centésimos por cento) do valor total do contrato por dia de atraso, até o máximo de 2% (dois por cento).

17.2.2. O atraso superior a 25 (vinte e cinco) dias autoriza a Administração a promover a rescisão do contrato por descumprimento ou cumprimento irregular de suas cláusulas, conforme dispõem os incisos I e II do art. 78 da Lei n. 8.666 de 1993.

17.3. A validade da garantia, qualquer que seja a modalidade escolhida, deverá abranger um período de 90 dias após o término da vigência contratual, conforme item 3.1 do Anexo VII-F da IN SEGES/MP nº

5/2017.

17.4. A garantia assegurará, qualquer que seja a modalidade escolhida, o pagamento de:

17.4.1. prejuízos advindos do não cumprimento do objeto do contrato e do não adimplemento das demais obrigações nele previstas;

17.4.2. prejuízos diretos causados à Administração decorrentes de culpa ou dolo durante a execução do contrato;

17.4.3. multas moratórias e punitivas aplicadas pela Administração à contratada; e

17.4.4. obrigações trabalhistas e previdenciárias de qualquer natureza e para com o FGTS, não adimplidas pela contratada, quando couber.

17.5. A modalidade seguro-garantia somente será aceita se contemplar todos os eventos indicados no item anterior, observada a legislação que rege a matéria.

17.6. A garantia em dinheiro deverá ser efetuada em favor da Contratante, em conta específica na Caixa Econômica Federal, com correção monetária.

17.7. Caso a opção seja por utilizar títulos da dívida pública, estes devem ter sido emitidos sob a forma escritural, mediante registro em sistema centralizado de liquidação e de custódia autorizado pelo Banco Central do Brasil, e avaliados pelos seus valores econômicos, conforme definido pelo Ministério da Economia.

17.8. No caso de garantia na modalidade de fiança bancária, deverá constar expressa renúncia do fiador aos benefícios do artigo 827 do Código Civil.

17.9. No caso de alteração do valor do contrato, ou prorrogação de sua vigência, a garantia deverá ser ajustada à nova situação ou renovada, seguindo os mesmos parâmetros utilizados quando da contratação.

17.10. Se o valor da garantia for utilizado total ou parcialmente em pagamento de qualquer obrigação, a Contratada obriga-se a fazer a respectiva reposição no prazo máximo de 10 (dez) dias úteis, contados da data em que for notificada.

17.11. A Contratante executará a garantia na forma prevista na legislação que rege a matéria.

17.12. Será considerada extinta a garantia:

17.12.1. com a devolução da apólice, carta fiança ou autorização para o levantamento de importâncias depositadas em dinheiro a título de garantia, acompanhada de declaração da Contratante, mediante termo circunstanciado, de que a Contratada cumpriu todas as cláusulas do contrato;

17.12.2. no prazo de 90 (noventa) dias após o término da vigência do contrato, caso a Administração não comunique a ocorrência de sinistros, quando o prazo será ampliado, nos termos da comunicação, conforme estabelecido na alínea "h2" do item 3.1 do Anexo VII-F da IN SEGES/MP n. 05/2017.

17.13. O garantidor não é parte para figurar em processo administrativo instaurado pela contratante com o objetivo de apurar prejuízos e/ou aplicar sanções à contratada.

17.14. A contratada autoriza a contratante a reter, a qualquer tempo, a garantia, na forma prevista no Edital e no Contrato.

18. SANÇÕES ADMINISTRATIVAS

18.1. Comete infração administrativa nos termos da Lei nº 8.666, de 1993 e da Lei nº 10.520, de 2002, a Contratada que:

18.1.1. inexecutar total ou parcialmente qualquer das obrigações assumidas em decorrência da contratação;

18.1.2. ensejar o retardamento da execução do objeto;

18.1.3. fraudar na execução do contrato;

18.1.4. comportar-se de modo inidôneo;

18.1.5. cometer fraude fiscal;

18.1.6. não manter a proposta.

18.2. Pela inexecução total ou parcial do objeto deste contrato, a Administração pode aplicar à CONTRATADA as seguintes sanções:

18.2.1. **Advertência por escrito**, quando do não cumprimento de quaisquer das obrigações contratuais consideradas faltas leves, assim entendidas aquelas que não acarretam prejuízos significativos para o serviço contratado;

18.2.2. **Multa de:**

18.2.2.1. 0,1% (um décimo por cento) até 0,2% (dois décimos por cento) por dia sobre o valor adjudicado em caso de atraso na execução dos serviços, limitada a incidência a 15 (quinze) dias. Após o décimo quinto dia e a critério da Administração, no caso de execução com atraso, poderá ocorrer a não-aceitação do objeto, de forma a configurar, nessa hipótese, inexecução total da obrigação assumida, sem prejuízo da rescisão unilateral da avença;

18.2.2.2. 0,1% (um décimo por cento) até 10% (dez por cento) sobre o valor adjudicado, em caso de atraso na execução do objeto, por período superior ao previsto no subitem acima, ou de inexecução parcial da obrigação assumida;

18.2.2.3. 0,1% (um décimo por cento) até 15% (quinze por cento) sobre o valor adjudicado, em caso de inexecução total da obrigação assumida;

18.2.2.4. 0,2% a 3,2% por dia sobre o valor mensal do contrato, conforme detalhamento constante das **tabelas 1 e 2**, abaixo; e

18.2.2.5. 0,07% (sete centésimos por cento) do valor do contrato por dia de atraso na apresentação da garantia (seja para reforço ou por ocasião de prorrogação), observado o máximo de 2% (dois por cento). O atraso superior a 25 (vinte e cinco) dias autorizará a Administração CONTRATANTE a promover a rescisão do contrato;

18.2.2.6. as penalidades de multa decorrentes de fatos diversos serão consideradas independentes entre si.

18.2.3. **Suspensão de licitar** e impedimento de contratar com o órgão, entidade ou unidade administrativa pela qual a Administração Pública opera e atua concretamente, pelo prazo de até dois anos;

18.2.4. **Impedimento de licitar** e contratar com órgãos e entidades da União, com o consequente descredenciamento no SICAF pelo prazo de até cinco anos.

18.2.5. **Declaração de inidoneidade** para licitar ou contratar com a Administração Pública, enquanto perdurarem os motivos determinantes da punição ou até que seja promovida a reabilitação perante a própria autoridade que aplicou a penalidade, que será concedida sempre que a Contratada ressarcir a Contratante pelos prejuízos causados;

18.3. As sanções previstas nos subitens 18.2.1, 18.2.3, 18.2.4 e 18.2.5 poderão ser aplicadas à CONTRATADA juntamente com as de multa, descontando-a dos pagamentos a serem efetuados.

18.4. Para efeito de aplicação de multas, às infrações são atribuídos graus, de acordo com as tabelas 1 e 2:

Tabela 1

GRAU	CORRESPONDÊNCIA
1	0,2% ao dia sobre o valor mensal do contrato
2	0,4% ao dia sobre o valor mensal do contrato
3	0,8% ao dia sobre o valor mensal do contrato

4	1,6% ao dia sobre o valor mensal do contrato
5	3,2% ao dia sobre o valor mensal do contrato

Tabela 2

INFRAÇÃO		
ITEM	DESCRIÇÃO	GRAU
1	Permitir situação que crie a possibilidade de causar dano físico, lesão corporal ou consequências letais, por ocorrência;	05
2	Suspender ou interromper, salvo motivo de força maior ou caso fortuito, os serviços contratuais por dia e por unidade de atendimento;	04
3	Manter funcionário sem qualificação para executar os serviços contratados, por empregado e por dia;	03
4	Recusar-se a executar serviço determinado pela fiscalização, por serviço e por dia;	02
5	Retirar funcionários ou encarregados do serviço durante o expediente, sem a anuência prévia do CONTRATANTE, por empregado e por dia;	03
Para os itens a seguir, deixar de:		
6	Registrar e controlar, diariamente, a assiduidade e a pontualidade de seu pessoal, por funcionário e por dia;	01
7	Cumprir determinação formal ou instrução complementar do órgão fiscalizador, por ocorrência;	02
8	Substituir empregado que se conduza de modo inconveniente ou não atenda às necessidades do serviço, por funcionário e por dia;	01

9	Cumprir quaisquer dos itens do Edital e seus Anexos não previstos nesta tabela de multas, após reincidência formalmente notificada pelo órgão fiscalizador, por item e por ocorrência;	03
10	Indicar e manter durante a execução do contrato os prepostos previstos no edital/contrato;	01
11	Providenciar treinamento para seus funcionários conforme previsto na relação de obrigações da CONTRATADA	01

18.5. Também fica sujeita às penalidades do art. 87, III e IV da Lei nº 8.666, de 1993, a Contratada que:

18.5.1. tenha sofrido condenação definitiva por praticar, por meio dolosos, fraude fiscal no recolhimento de quaisquer tributos;

18.5.2. tenha praticado atos ilícitos visando a frustrar os objetivos da licitação;

18.5.3. demonstre não possuir idoneidade para contratar com a Administração em virtude de atos ilícitos praticados.

18.6. A aplicação de qualquer das penalidades previstas realizar-se-á em processo administrativo que assegurará o contraditório e a ampla defesa à Contratada, observando-se o procedimento previsto na Lei nº 8.666, de 1993, e subsidiariamente a Lei nº 9.784, de 1999.

18.7. As multas devidas e/ou prejuízos causados à Contratante serão deduzidos dos valores a serem pagos, ou recolhidos em favor da União, ou deduzidos da garantia, ou ainda, quando for o caso, serão inscritos na Dívida Ativa da União e cobrados judicialmente.

18.7.1. Caso a Contratante determine, a multa deverá ser recolhida no prazo máximo de 30 (trinta) dias, a contar da data do recebimento da comunicação enviada pela autoridade competente.

18.8. A autoridade competente, na aplicação das sanções, levará em consideração a gravidade da conduta do infrator, o caráter educativo da pena, bem como o dano causado à Administração, observado o princípio da proporcionalidade.

18.9. As penalidades serão obrigatoriamente registradas no SICAF.

19. CRITÉRIOS DE SELEÇÃO DO FORNECEDOR

19.1. As exigências de habilitação jurídica e de regularidade fiscal e trabalhista são as usuais para a generalidade dos objetos, conforme disciplinado no edital.

19.2. Os critérios de qualificação econômica a serem atendidos pelo fornecedor estão previstos no edital.

19.3. Os critérios de qualificação técnica a serem atendidos pelo fornecedor serão:

19.3.1. Documentação técnica a ser apresentada pelas Licitantes:

19.3.1.1. Registro da empresa na entidade profissional competente;

19.3.1.2. Apresentação de atestado(s) de capacidade técnica, expedido(s) por pessoa jurídica de direito público ou privado, comprovando que a licitante já executou serviço de características compatíveis com as do objeto, a saber:

- a) Instalações elétricas prediais;
- b) Instalações hidráulicas prediais.

- 19.4. O critério de julgamento da proposta é o menor preço global.
- 19.5. As regras de desempate entre propostas são as discriminadas no edital.

20. ESTIMATIVA DE PREÇOS E PREÇOS REFERENCIAIS

- 20.1. O custo estimado da contratação é o previsto no valor global máximo.
- 20.2. Tal valor foi obtido a partir do catálogo SINAPI.

21. DOS RECURSOS ORÇAMENTÁRIOS

- 21.1. A dotação orçamentária da contratação está prevista no edital.

22. ANEXOS

ANEXO 1A - ATESTADO DE VISTORIA

ANEXO 1B - PLANTAS

ANEXO 1C - PLANILHA DE CUSTOS E FORMAÇÃO DE PREÇOS

ANEXO 1D - CRONOGRAMA DE EXECUÇÃO

ANEXO 1E - COMPOSIÇÃO DA TAXA DE BDI



Documento assinado eletronicamente por **Rubens Pereira De Matos, Analista Administrativo**, em 10/10/2019, às 13:23, conforme horário oficial de Brasília, com fundamento no art. 11 da RDC/ANCINE nº 66 de 1º de outubro de 2015.



Documento assinado eletronicamente por **Ana Lucia De Abreu, Coordenador(a)**, em 10/10/2019, às 16:33, conforme horário oficial de Brasília, com fundamento no art. 11 da RDC/ANCINE nº 66 de 1º de outubro de 2015.



Documento assinado eletronicamente por **Sueli Sokem Dalloul, Gerente Administrativo**, em 21/10/2019, às 20:39, conforme horário oficial de Brasília, com fundamento no art. 11 da RDC/ANCINE nº 66 de 1º de outubro de 2015.



Documento assinado eletronicamente por **Cesar Brasil Gomes Dias, Secretário de Gestão Interna**, em 22/10/2019, às 15:52, conforme horário oficial de Brasília, com fundamento no art. 11 da RDC/ANCINE nº 66 de 1º de outubro de 2015.



A autenticidade deste documento pode ser conferida no site http://sei.ancine.gov.br/sei/controlador_externo.php?acao=documento_conferir&id_orgao_acesso_externo=0, informando o código verificador **1471173** e o código CRC **37780B6C**.

ANEXO IA - ATESTADO DE VISTORIA

Empresa: _____

Responsável: _____

CPF: _____

Declaramos, em atendimento ao previsto no Termo de Referência, Anexo I do edital, que foram vistoriados os locais onde serão executados os serviços e que somos detentores de todas as informações necessárias à elaboração da proposta.

Declaramos, ainda, que não alegaremos posteriormente o desconhecimento de fatos evidentes à época da vistoria para solicitar qualquer alteração do valor do contrato que viermos a celebrar, caso a nossa empresa seja a vencedora.

Endereço: _____

Telefone: _____

Email: _____

LOCAL E DATA

ASSINATURA DO PROFISSIONAL (REPRESENTANTE CREDENCIADO)

CARIMBO E ASSINATURA DO SERVIDOR DA ANCINE

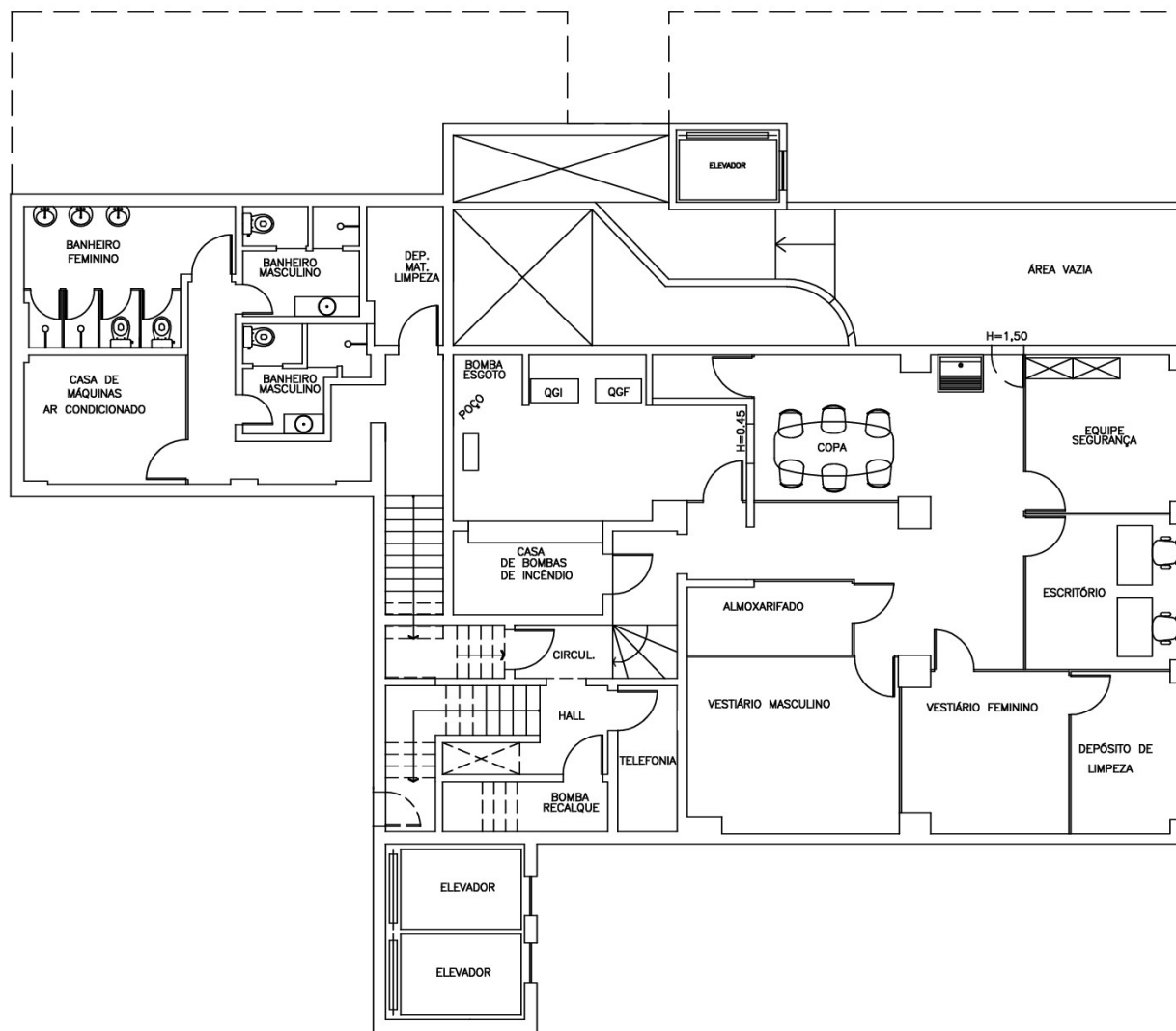

SUBSOLO

PAPER SPACE 1/1	
CONTIN. PEGAS	
CON.	ESP.
1/1	1/1
1/1	1/1
1/1	1/1
1/1	1/1
1/1	1/1
1/1	1/1
1/1	1/1

FORMATO A3 (297x420 mm)



AGÊNCIA NACIONAL DO CINEMA

AV. GRAÇA ARANHA, 35 - CENTRO
RIO DE JANEIRO - RJ

LOCALIZAÇÃO

RIO DE JANEIRO - RJ

TIPO DO PROJETO

LAYOUT SUB

TÍTULO

LAYOUT ATUAL

SUBSOLO

RESP.

ARTHUR DE AZEVEDO ROSA / DESENHISTA CADISTA

ESCALA UNIDADE DATA FOLHA

1/100 METROS 10/10/2017 1/1

NOME DO ARQUIVO REV.

AN-RJ-SUB-102017-1.DWG

0

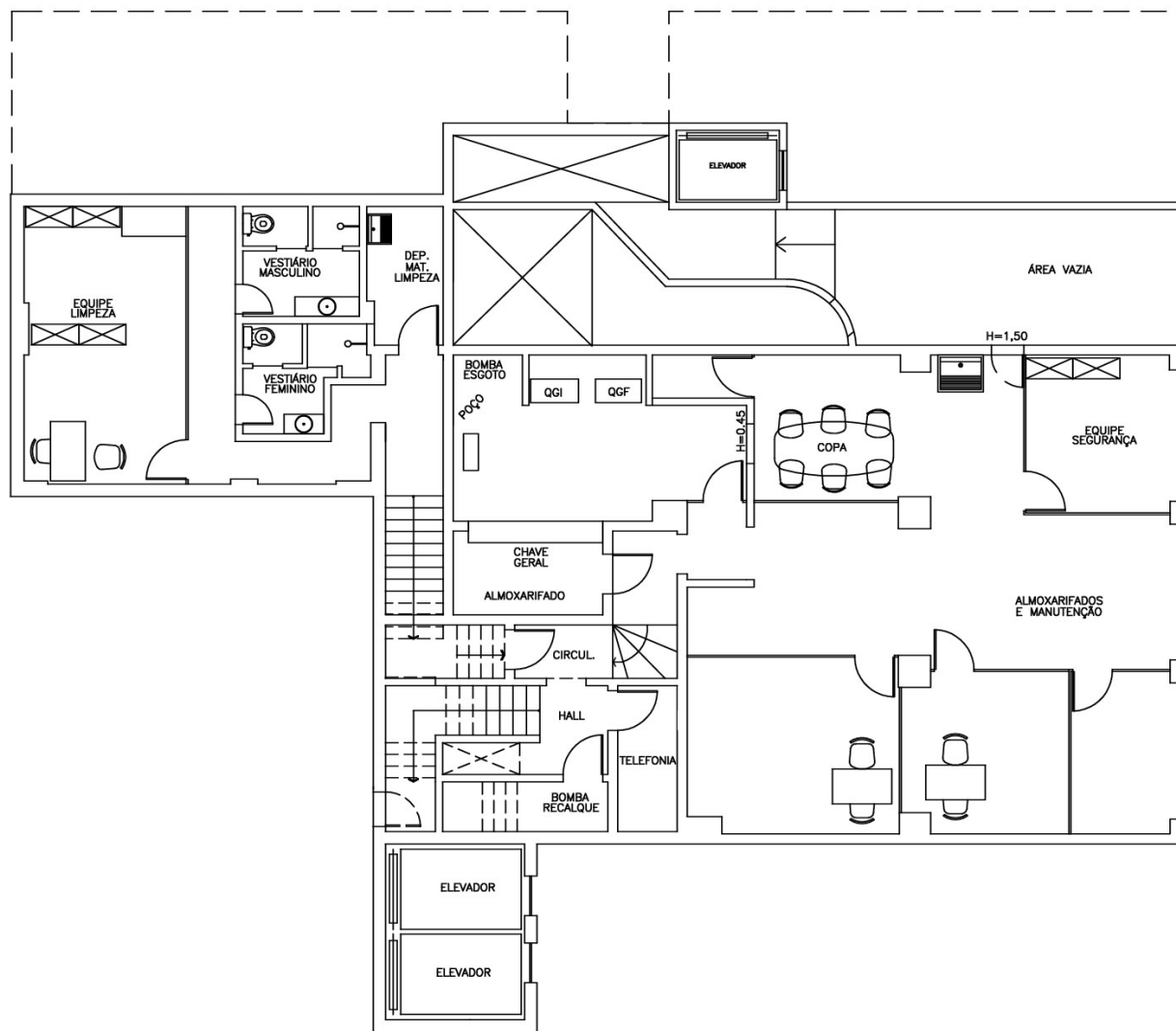

SUBSOLO

PAPER SPACE 1/1	
CONTINUA PRÓXIMA	
CON	ESP.
1/100	1/1
1/100	1/1
1/100	1/1
1/100	1/1
1/100	1/1
1/100	1/1
1/100	1/1

FORMATO A3 (297x420 mm)



AGÊNCIA NACIONAL DO CINEMA

AV. GRAÇA ARANHA, 35 - CENTRO
RIO DE JANEIRO - RJ

LOCALIZAÇÃO

RIO DE JANEIRO - RJ

TIPO DO PROJETO

LAYOUT SUB

TÍTULO

LAYOUT ATUAL

SUBSOLO

RESP.

ARTHUR DE AZEVEDO ROSA / DESENHISTA CADISTA

ESCALA UNIDADE DATA FOLHA

1/100 METROS 18/09/2015 1/1

NOME DO ARQUIVO REV.

AN-RJ-SUB-092015-1.DWG

0

PLANILHA ESTIMATIVA DE CUSTOS

Código do Item SINAPI	ITEM	DESCRIÇÃO	QUANTIDADE	UNIDADE	CUSTO COMPOSIÇÃO	CUSTO TOTAL
1. Demolições						
97663	1	REMOÇÃO DE LOUÇAS, DE FORMA MANUAL, SEM REAPROVEITAMENTO.	2,00	unidade	10,82	21,64
85376	2	DEMOLICAO DE PISO VINILICO	38,50	m2	6,25	240,63
72178	3	RETIRADA DE DIVISORIAS EM CHAPAS DE MADEIRA, COM MONTANTES METALICOS	12,00	m2	30,52	366,24
TC 04.15.0100 (/) SCO/RJ	4	Retirada de entulho de obra em cacamba de aço com 5m3 de capacidade, inclusive carregamento do container, transporte e descarga, exclusive tarifa de disposicao final.	25,00	m3	60,24	1.506,00
97665	5	REMOÇÃO DE LUMINÁRIAS, DE FORMA MANUAL, SEM REAPROVEITAMENTO.	11,00	unidade	1,13	12,43
97633	6	DEMOLIÇÃO DE REVESTIMENTO CERÂMICO, DE FORMA MANUAL, SEM REAPROVEITAMENTO.	16,00	m2	20,57	329,12
2. Alvenarias						
87480	7	ALVENARIA DE VEDAÇÃO DE BLOCOS CERÂMICOS FURADOS NA VERTICAL DE 14X19X39CM (ESPESSURA 14CM) DE PAREDES COM ÁREA LÍQUIDA MAIOR OU IGUAL A 6M² SEM VÃOS E ARGAMASSA DE ASSENTAMENTO COM PREPARO MANUAL.	32,33	m2	50,37	1.628,46
87878	8	CHAPISCO APLICADO EM ALVENARIAS E ESTRUTURAS DE CONCRETO INTERNAS, COM COLHER DE PEDREIRO. ARGAMASSA TRAÇO 1:3 COM PREPARO MANUAL.	64,66	m2	3,75	242,48
87530	9	MASSA ÚNICA, PARA RECEBIMENTO DE PINTURA, EM ARGAMASSA TRAÇO 1:2:8, PREPARO MANUAL, APLICADA MANUALMENTE EM FACES INTERNAS DE PAREDES, ESPESSURA DE 20MM, COM EXECUÇÃO DE TALISCAS.	64,66	m2	33,05	2.137,01
3. Forro						
96113	10	FORRO EM PLACAS DE GESSO, PARA AMBIENTES COMERCIAIS.	38,50	m2	38,34	1.476,09
4. Revestimentos de paredes						
88489	11	APLICAÇÃO MANUAL DE PINTURA COM TINTA LÁTEX ACRÍLICA EM PAREDES, DUAS DEMÃOS.	162,18	m2	12,40	2.011,03
96129	12	APLICAÇÃO MANUAL DE MASSA ACRÍLICA EM SUPERFÍCIES INTERNAS DE SACADA E EDIFÍCIOS DE MÚLTIPLOS PAVIMENTOS, UMA DEMÃO.	162,18	m2	27,62	4.479,41
88488	13	APLICAÇÃO MANUAL DE PINTURA COM TINTA LÁTEX ACRÍLICA EM TETO, DUAS DEMÃOS.	38,50	m2	14,22	547,47
87528	14	EMBOÇO, PARA RECEBIMENTO DE CERÂMICA, EM ARGAMASSA TRAÇO 1:2:8, PREPARO MANUAL, APLICADO MANUALMENTE EM FACES INTERNAS DE PAREDES, PARA AMBIENTE COM ÁREA MENOR QUE 5M2, ESPESSURA DE 20MM, COM EXECUÇÃO DE TALISCAS.	35,22	m2	36,56	1.287,59
87265	15	REVESTIMENTO CERÂMICO PARA PAREDES INTERNAS COM PLACAS TIPO ESMALTADA EXTRA DE DIMENSÕES 20X20 CM APLICADAS EM AMBIENTES DE ÁREA MAIOR QUE 5M² NA ALTURA INTEIRA DAS PAREDES.	35,22	m2	41,01	1.444,31

PLANILHA ESTIMATIVA DE CUSTOS

Código do Item SINAPI	ITEM	DESCRIÇÃO	QUANTIDADE	UNIDADE	CUSTO COMPOSIÇÃO	CUSTO TOTAL
5. Instalações Hidráulicas						
89710	16	RALO SECO, PVC, DN 100 X 40 MM, JUNTA SOLDÁVEL, FORNECIDO E INSTALADO EM RAMAL DE DESCARGA OU EM RAMAL DE ESGOTO SANITÁRIO.	6,00	unidade	10,88	65,28
89709	17	RALO SIFONADO, PVC, DN 100 X 40 MM, JUNTA SOLDÁVEL, FORNECIDO E INSTALADO EM RAMAL DE DESCARGA OU EM RAMAL DE ESGOTO SANITÁRIO.	3,00	unidade	11,10	33,30
89708	18	CAIXA SIFONADA, PVC, DN 150 X 185 X 75 MM, JUNTA ELÁSTICA, FORNECIDA E INSTALADA EM RAMAL DE DESCARGA OU EM RAMAL DE ESGOTO SANITÁRIO.	1,00	unidade	66,44	66,44
89713	19	TUBO PVC, SERIE NORMAL, ESGOTO PREDIAL, DN 75 MM, FORNECIDO E INSTALADO EM RAMAL DE DESCARGA OU RAMAL DE ESGOTO SANITÁRIO.	20,00	m	36,37	727,40
89714	20	TUBO PVC, SERIE NORMAL, ESGOTO PREDIAL, DN 100 MM, FORNECIDO E INSTALADO EM RAMAL DE DESCARGA OU RAMAL DE ESGOTO SANITÁRIO. JUNTA ELÁSTICA.	10,00	m	46,84	468,40
89739	21	JOELHO 45 GRAUS, PVC, SERIE NORMAL, ESGOTO PREDIAL, DN 75 MM, JUNTA ELÁSTICA, FORNECIDO E INSTALADO EM RAMAL DE DESCARGA OU RAMAL DE ESGOTO SANITÁRIO.	10,00	unidade	15,61	156,10
89449	22	TUBO, PVC, SOLDÁVEL, DN 50MM, INSTALADO EM PRUMADA DE ÁGUA - FORNECIMENTO E INSTALAÇÃO.	20,00	m	10,48	209,60
89501	23	JOELHO 90 GRAUS, PVC, SOLDÁVEL, DN 50MM, INSTALADO EM PRUMADA DE ÁGUA - FORNECIMENTO E INSTALAÇÃO.	10,00	unidade	10,05	100,50
6. Acessórios						
86903	24	LAVATÓRIO LOUÇA BRANCA COM COLUNA, 45 X 55CM OU EQUIVALENTE, PADRÃO MÉDIO - FORNECIMENTO E INSTALAÇÃO.	5,00	unidade	330,16	1.650,80
86906	25	TORNEIRA CROMADA DE MESA, 1/2" OU 3/4", PARA LAVATÓRIO, PADRÃO POPULAR - FORNECIMENTO E INSTALAÇÃO.	5,00	unidade	43,93	219,65
9535	26	CHUVEIRO ELETRICO COMUM CORPO PLASTICO TIPO DUCHA, FORNECIMENTO E INSTALACAO	4,00	unidade	72,87	291,48
86888	27	VASO SANITÁRIO SIFONADO COM CAIXA ACOPLADA LOUÇA BRANCA - FORNECIMENTO E INSTALAÇÃO.	4,00	unidade	439,99	1.759,96

PLANILHA ESTIMATIVA DE CUSTOS

Código do Item SINAPI	ITEM	DESCRIÇÃO	QUANTIDADE	UNIDADE	CUSTO COMPOSIÇÃO	CUSTO TOTAL
7. Instalações Elétricas						
91836	28	ELETRODUTO FLEXÍVEL CORRUGADO, PVC, DN 32 MM (1"), PARA CIRCUITOS TERMINAIS, INSTALADO EM FORRO - FORNECIMENTO E INSTALAÇÃO.	30,00	m	9,39	281,70
91926	29	CABO DE COBRE FLEXÍVEL ISOLADO, 2,5 MM², ANTI-CHAMA 450/750 V, PARA CIRCUITOS TERMINAIS - FORNECIMENTO E INSTALAÇÃO.	90,00	m	2,96	266,40
91928	30	CABO DE COBRE FLEXÍVEL ISOLADO, 4 MM², ANTI-CHAMA 450/750 V, PARA CIRCUITOS TERMINAIS - FORNECIMENTO E INSTALAÇÃO.	30,00	m	4,67	140,10
91997	31	TOMADA MÉDIA DE EMBUTIR (1 MÓDULO), 2P+T 20 A, INCLUINDO SUPORTE E PLACA - FORNECIMENTO E INSTALAÇÃO.	4,00	unidade	27,89	111,56
91953	32	INTERRUPTOR SIMPLES (1 MÓDULO), 10A/250V, INCLUINDO SUPORTE E PLACA - FORNECIMENTO E INSTALAÇÃO.	4,00	unidade	21,80	87,20
74130/001	33	DISJUNTOR TERMOMAGNETICO MONOPOLAR PADRAO NEMA (AMERICANO) 10 A 30A 240V, FORNECIMENTO E INSTALACAO	4,00	unidade	14,25	57,00
8. Iluminação						
73953/008	34	LUMINÁRIAS TIPO CALHA, DE SOBREPOR, COM REATORES DE PARTIDA RÁPIDA E LÂMPADAS FLUORESCENTES 2X2X36W, COMPLETAS, FORNECIMENTO E INSTALAÇÃO	11,00	unidade	191,81	2.109,91
9. Pisos						
84191	35	PISO EM GRANILITE, MARMORITE OU GRANITINA ESPESSURA 8 MM, INCLUSO JUNTAS DE DILATAÇÃO PLÁSTICAS	38,50	m2	110,89	4.269,27
94974	36	CONCRETO MAGRO PARA LASTRO, TRAÇO 1:4,5:4,5 (CIMENTO/ AREIA MÉDIA/ BRITA 1) - PREPARO MANUAL.	9,63	m3	358,79	3.453,35
98560	37	IMPERMEABILIZAÇÃO DE PISO COM ARGAMASSA DE CIMENTO E AREIA, COM ADITIVO IMPERMEABILIZANTE, E = 2CM.	38,50	m2	39,22	1.509,97
87642	38	CONTRAPISO EM ARGAMASSA TRAÇO 1:4 (CIMENTO E AREIA), PREPARO MANUAL, APLICADO EM ÁREAS SECAS SOBRE LAJE, ADERIDO, ESPESSURA 4CM.	38,50	m2	40,86	1.573,11

PLANILHA ESTIMATIVA DE CUSTOS

Código do Item SINAPI	ITEM	DESCRIÇÃO	QUANTIDADE	UNIDADE	CUSTO COMPOSIÇÃO	CUSTO TOTAL
10. Portas/Esquadrias						
90790	39	PORTA-PRONTA DE MADEIRA, FOLHA LEVE OU MÉDIA, 80X210CM, FIXAÇÃO COM PREENCHIMENTO PARCIAL DE ESPUMA EXPANSIVA - FORNECIMENTO E INSTALAÇÃO.	5,00	unidade	407,47	2.037,35
91341	40	PORTA EM ALUMÍNIO DE ABRIR TIPO VENEZIANA COM GUARNIÇÃO, FIXAÇÃO COM PARAFUSOS - FORNECIMENTO E INSTALAÇÃO.	10,08	m2	544,74	5.490,98
10. Administração						
90778	41	ENGENHEIRO CIVIL DE OBRA PLENO COM ENCARGOS COMPLEMENTARES	160,00	h	89,73	14.356,80
90776	42	ENCARREGADO GERAL COM ENCARGOS COMPLEMENTARES	320,00	h	35,17	11.254,40
		TOTAL GLOBAL				70.477,92
		BDI - 20,58%				14.504,36
		TOTAL GLOBAL + BDI				84.982,27

ANEXO 1D - Cronograma de Execução

Semanas 1 a 2	Semanas 3 a 4	Semanas 5 a 6	Semanas 7 a 8
Retirada de divisórias de madeira	Impermeabilização de piso	Construção de novo vestiário (alvenaria, chapisco, emboço, vasos sanitários, lavatórios, ralos secos e ralos sifonados, revestimento cerâmico, forro de gesso, chuveiro elétrico, instalações elétricas, instalações hidráulicas, iluminação, portas, pintura);	Execução de forro de gesso e pintura acrílica em toda a área de intervenção;
Demolição de piso vinílico	Execução de piso em granilite/granitina em toda a área de intervenção (banheiros existentes, vestiário novo, casa de máquinas e corredores)		Fornecimento e instalação de portas para a casa de máquinas de ar condicionado e para o depósito de material de limpeza.
Elevação do piso em 25cm, execução de ralos de drenagem e contrapiso em toda a área de intervenção (banheiros existentes, vestiário novo, casa de máquinas de ar-condicionado e corredores);	Reforma dos banheiros existentes (vasos sanitários, lavatórios, ralos secos e ralos sifonados, revestimento cerâmico, forro de gesso, chuveiro elétrico, instalações elétricas, instalações hidráulicas, iluminação, portas, pintura);		
	Retirada de entulho de obra em cacamba de aço com 5m3;		

COMPOSIÇÃO DA TAXA DE BDI		
1. Administração Central - ADM		3,17 %
1.1 - Pessoal	2,300 %	
1.2 - Gastos Gerais	0,870 %	
2 - Despesas Financeiras - DEF		1,28 %
2.1 - Seguros	0,380 %	
2.2 - Juros e outros Custos Financeiros	0,900 %	
3 - Riscos e Imprevistos - RIS		0,81 %
3.1 - Riscos e imprevistos	0,810 %	
4 - Despesas Legais - IMP		5,65 %
4.1 - PIS (Programa de Integração Social)	0,650 %	
4.2 - ISS (Imposto Sobre Serviço)*	2,000 %	
4.3 - COFINS	3,000 %	
5 - Lucro Bruto - LB		8,00 %
BDI= (1+LB) x (1+ADM) x (1+DEF) x (1+RIS) x (1/ (1-IMP)) -1		= 20,58%

MAPA DE RISCOS

FASE DE ANÁLISE

(X) Planejamento da Contratação

RISCO 01			
1-Ausência de Servidores diretamente envolvidos na contratação			
Probabilidade:		(x) Baixa () Média () Alta	
Impacto:		() Baixa (x) Média () Alta	
Id	Dano		
1.	Descontinuidade da contratação		
Id	Ação Preventiva	Responsável	
1.	Análise de período de férias, licenças e afastamentos previstos	Coordenador de cada área	
Id	Ação de Contingência	Responsável	
1.	Indicação de substituto	Coordenador de cada área	

RISCO 02			
2- Utilização de modelos desatualizados para a contratação			

Probabilidade:	() Baixa (x) Média () Alta		
Impacto:	() Baixa () Média (x) Alta		
Id	Dano		
1.	Frustração da Contratação/ Atraso da Contratação		
Id	Ação Preventiva	Responsável	
1.	Utilização de Modelos da AGU	Servidor responsável pela Elaboração	
Id	Ação de Contingência	Responsável	
1.	Reunião e Revisão para utilização do Modelo Correto	Servidor responsável pela Elaboração c/c Coordenador	

RISCO 03			
2- Ausência de recursos Orçamentários Financeiros			
Probabilidade:	(x) Baixa () Média () Alta		
Impacto:	() Baixa () Média (x) Alta		
Id	Dano		
1.	Impedimento de contratar		
Id	Ação Preventiva	Responsável	
1.	Verificação prévia da fonte de recursos financeiros junto à GPO.	Equipe de planejamento	
Id	Ação de Contingência	Responsável	

1.	Equipe de planejamento comunica o fato e Secretaria de Gestão Interna determina adequação da contratação para o orçamento disponível. Créditos suplementares. Remanejamento Orçamentário.	Responsável- GPO- Equipe de Planejamento
----	---	--

(X) SELEÇÃO DO FORNECEDOR

RISCO 01		
3- A não manutenção da proposta pela licitante vencedora		
Probabilidade:	(x) Baixa () Média () Alta	
Impacto:	() Baixa () Média (x) Alta	
Id	Dano	
1.	Frustração /Atraso da Contratação	
Id	Ação Preventiva	Responsável
1.	Validação da Proposta antes da Adjudicação	Pregoeiro/ Comissão de Licitação
Id	Ação de Contingência	Responsável
1.	Voltar fase e convocação dos demais Licitantes	Pregoeiro/ Comissão de Licitação c/c/ Autoridade Competente.

(X) GESTÃO DO CONTRATO

RISCO 01

1- Inadimplência relativa (mora) da contratada na execução do objeto		
Probabilidade:	() Baixa (x) Média () Alta	
Impacto:	() Baixa (x) Média () Alta	
Id	Dano	
1.	Falha na execução/Atraso	
Id	Ação Preventiva	Responsável
1.	Observância dos documentos de habilitação/Fiscalização in loco.	Fiscal do Contrato
Id	Ação de Contingência	Responsável
1.	Aplicar sanções, aumentando gradualmente a gravidade destas	Fiscal e Gestor do Contrato

RISCO 02		
2- Inadimplência absoluta da contratada na execução do objeto		
Probabilidade:	(x) Baixa () Média () Alta	
Impacto:	() Baixa () Média (x) Alta	
Id	Dano	
1.	Frustração da Contratação/ Atraso da Contratação	
Id	Ação Preventiva	Responsável
1.	Atuação efetiva do fiscal do contrato de modo a coibir tais condutas; observância plena do Anexo VIII-A da IN 05/2017.	Fiscal e Gestor do Contrato
Id	Ação de Contingência	Responsável

1.	Rescisão do Contrato	Gestor do Contrato
	Possível convocação de remanescente	CIA/CLC/GAD
	Possível contratação Emergencial	CIA/CLC/GAD



Documento assinado eletronicamente por **Mauro Simas, Analista Administrativo**, em 10/10/2019, às 11:39, conforme horário oficial de Brasília, com fundamento no art. 11 da RDC/ANCINE nº 66 de 1º de outubro de 2015.



Documento assinado eletronicamente por **Rubens Pereira De Matos, Analista Administrativo**, em 10/10/2019, às 13:22, conforme horário oficial de Brasília, com fundamento no art. 11 da RDC/ANCINE nº 66 de 1º de outubro de 2015.



A autenticidade deste documento pode ser conferida no site http://sei.ancine.gov.br/sei/controlador_externo.php?acao=documento_conferir&id_orgao_acesso_externo=0, informando o código verificador **1471170** e o código CRC **12EE37E3**.

ESTUDO PRELIMINAR 1471171

PROCESSO Nº 01416.029663/2017-43

Processo nº 01416.000472/2018-81

ESTUDOS TÉCNICOS PRELIMINARES

I - necessidade da contratação; O

Contratação de pessoa jurídica especializada em serviços comuns de engenharia para construção de vestiários no subsolo do Escritório Central da ANCINE localizado à Avenida Graça Aranha, 35, Centro, no Rio de Janeiro, RJ, conforme condições, quantidades e exigências estabelecidas neste instrumento.

Justificativa:

Após diversas inundações provenientes de infiltrações nos banheiros/vestiários do 2º subsolo do imóvel Graça Aranha 35, que são utilizados diariamente por 23 funcionários das equipes de limpeza e manutenção, além de eventuais funcionários de outras contratadas, verificou-se a necessidade de solucionar as causas e recompor as instalações com vistas à obter salubridade além de um mínimo de conforto e atendimento às necessidades das equipes.

II - referência a outros instrumentos de planejamento do órgão ou entidade, se houver; F

A contratação se alinha ,indiretamente, ao aprimoramento do ambiente organizacional. Organização Interna- Previsto no Mapa Estratégico da Agência. Iniciativa Estratégica nº 5. Soluções para Proteção da Integridade Física do Patrimônio e das Pessoas.

<https://www.ancine.gov.br/sites/default/files/MapaEstrategicoPortal.pdf>

III - requisitos da contratação; F

- a) Os serviços estão discriminados no Termo de Referência.
- b) Serviço de caráter não -continuado, conforme artigo 16, da IN 5;
- c) Os critérios e práticas de sustentabilidade estão especificados no item 10 - Obrigações da Contratada, do Termo de Referência;
- d) Prazo de execução: 60 dias;

- e) Prazo de vigência contratual: 120 dias;
- f) Cronograma financeiro: pagamento por etapas concluídas, de acordo com o Cronograma de Execução, Anexo 1D do Termo de Referência;
- g) Considerando tratar-se o objeto de serviços comuns de engenharia, não há necessidade de transferência de tecnologia da contratada para a contratante;
- h) As soluções adotadas são as mais usuais adotadas pelas empresas de engenharia;
- i) Declaração do licitante de que tem pleno conhecimento das condições necessárias para a prestação do serviço;
- j) As obrigações da Contratada e Contratante estão previstas nos itens 9 e 10 do Termo de Referência.

IV - estimativa das quantidades, acompanhadas das memórias de cálculo e dos documentos que lhe dão suporte; (O)

Anexo 1C do Termo de Referência.

V - levantamento de mercado e justificativa da escolha do tipo de solução a contratar; F

A natureza da contratação é de prestação de serviços comuns de engenharia, de modo a propiciar às instalações da ANCINE efetivo conforto e adequação espacial ao pleno exercício das atividades laborais da Agência, prover segurança aos usuários do imóvel, e o atendimento das normativas legais.

VI - estimativas de preços ou preços referenciais; (O)

A estimativa de preços foi elaborada a partir do catálogo SINAPI.

VII - descrição da solução como um todo; F

Objeto: Contratação de pessoa jurídica especializada em serviços comuns de engenharia para construção de vestiários no subsolo do Escritório Central da ANCINE localizado à Avenida Graça Aranha, 35, Centro, no Rio de Janeiro, RJ, conforme condições, quantidades e exigências estabelecidas neste instrumento.

O objeto será realizado mediante a forma de execução indireta, sob o regime de empreitada global, pelo menor preço global, conforme as especificações do Termo de Referência.

VIII - justificativas para o parcelamento ou não da solução quando necessária para individualização do objeto; (O)

Trata-se de um serviço único, a saber, reforma dos vestiários do subsolo do prédio da Ancine, não sendo possível o seu parcelamento.

IX - demonstrativo dos resultados pretendidos em termos de economicidade e de melhor aproveitamento dos recursos humanos, materiais ou financeiros disponíveis; (F)

Propiciar salubridade e conforto aos usuários do imóvel.

X - providências para adequação do ambiente do órgão; (F)

Não será necessária nenhuma ação posterior ao término da execução do Objeto.

XI - contratações correlatas e/ou interdependentes; e (F) Sem diretriz

- Vide Item X

XII - declaração da viabilidade ou não da contratação.

A referida contratação é viável tendo em vista :

- A certificação orçamentária (a ser providenciada);
- Pesquisa de Mercado;
- Servidores aptos a realizar a licitação e fiscalização;
- Trata-se de contratação específica, não contínua, necessária para propiciar segurança às instalações e ao patrimônio da Ancine.

*O=OBRIGATÓRIO

*F= FACULTATIVO/ Cabível ou não.



Documento assinado eletronicamente por **Mauro Simas, Analista Administrativo**, em 10/10/2019, às 11:40, conforme horário oficial de Brasília, com fundamento no art. 11 da RDC/ANCINE nº 66 de 1º de outubro de 2015.



Documento assinado eletronicamente por **Rubens Pereira De Matos, Analista Administrativo**, em 10/10/2019, às 13:22, conforme horário oficial de Brasília, com fundamento no art. 11 da RDC/ANCINE nº 66 de 1º de outubro de 2015.



A autenticidade deste documento pode ser conferida no site http://sei.ancine.gov.br/sei/controlador_externo.php?acao=documento_conferir&id_orgao_acesso_externo=0, informando o código verificador **1471171** e o código CRC **08BACD15**.